

# 外科病房簡介



東元醫療社團法人

東元綜合醫院

TON-YEN GENERAL HOSPITAL

東元用心 · 無限關心

# 病房科別介紹

七樓病房以收治骨科、一般外科、神經外科、泌尿外科病人為主。本院通過重度級急救責任醫院評鑑，且為外傷照護中心，單位同仁每年接受外傷訓練，並定期進行出院準備、外科個案討會，給予外傷病人合宜照護

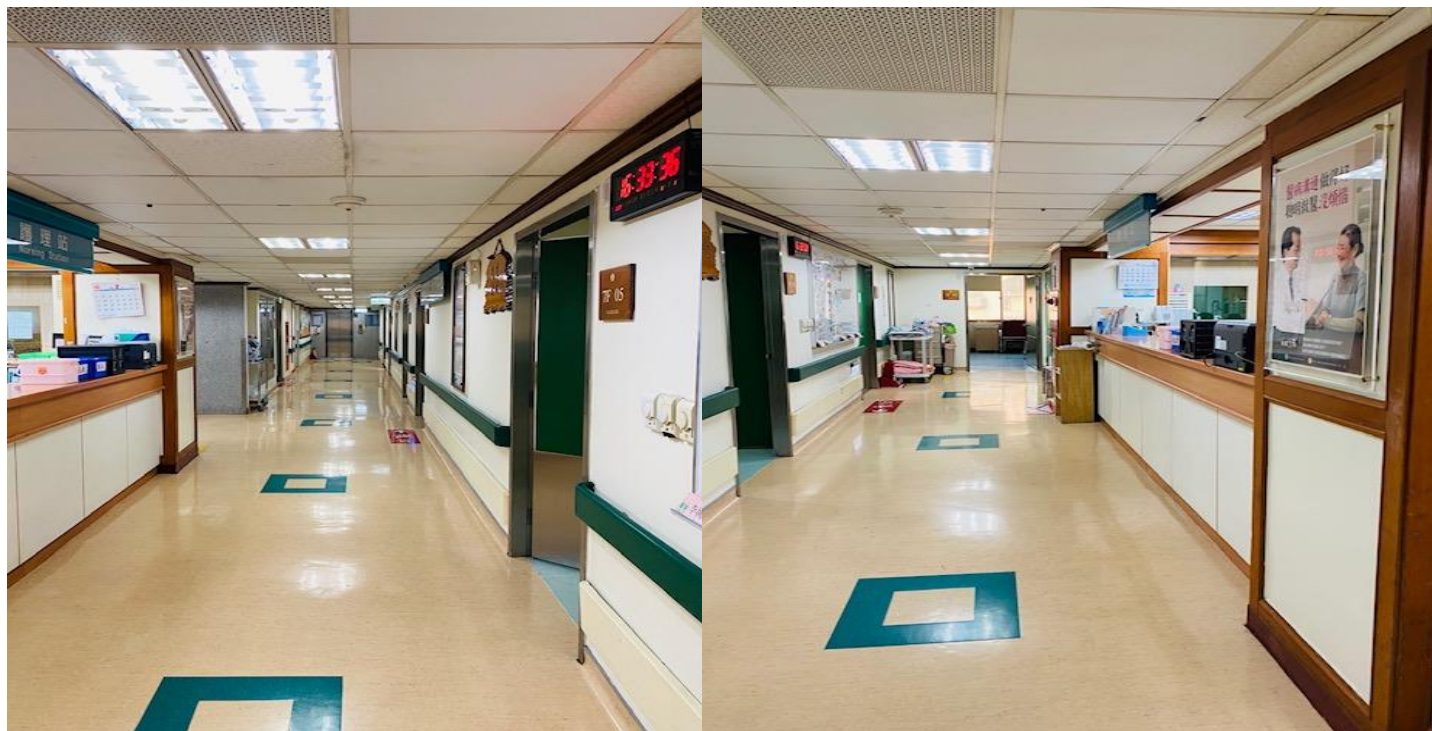

# 病房環境介紹

- \* 每間病室均有窗戶，床頭及浴廁設有呼叫系統
- \* 每個床位有床頭燈、病床、床上桌、床旁桌、衣櫃，每間病室有一套衛浴設備
- \* 提供病人服、被蓋、床單、枕頭套，清潔換洗用、護理站另備吹風機可供借用
- \* 病室均有獨立空調，可依病人需求自行調整溫度
- \* 本院設有WIFI提供病人及家屬使用



# 病房人員介紹

\*單位主管：蘇曉芳      分機：3735、7006

\*病房電話：03-5527000分機 7002 - 7003

\*護理人員人數：16人

\*臨床教師：陳姚伶、莊淑娟、李婉君、周嘉琳

\*專科護理師：6位

\*其他職類有工讀生、照服員、行政助理、書記、  
助理員等

# 病房平面(逃生路線)介紹

東元綜合醫院 A區五~九樓逃生避難圖

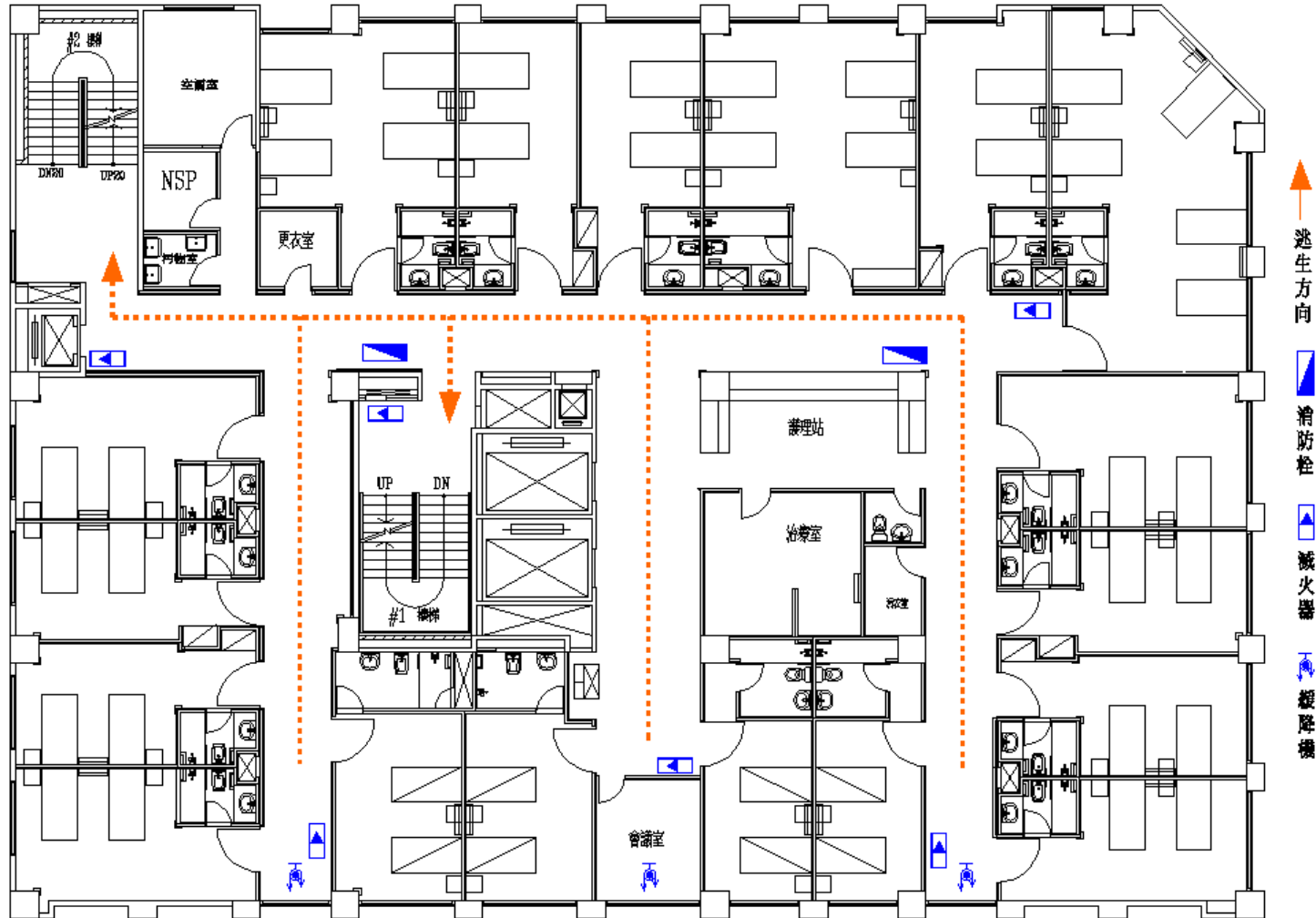

# 實習生置物櫃

單位設有實習生專用櫃，並可上鎖，提供實習生物品置放空間



# 病房設備一覽表

設備名稱	設備名稱	設備名稱
飲水機	聽診器	心臟電擊器
溫熱箱	顛溫槍	急救車
製冰機	電子血壓計	行動護理車
冰箱	靜脈點滴輸液幫浦 (IVAC)	醫師查房車
輪椅	輸血加溫器	持續性被動式關節活動器 (CPM)
骨科輪椅	生理監視器	骨骼/皮膚/骨盆牽引
教學聽診器	血壓血氧監視器	灌食機
骨骼模型	骨骼名稱中英對照圖	血糖機



# 臨床技能教室

本院B棟3樓設有臨床技能教室，提供臨床PGY導師生、醫護同仁、實習生學生進行模擬練習





# 常見術式診斷

編號	中文	英文	編號	中文	英文
1	關節鏡檢	Arthroscopy	12	半月板切除	Meniscectomy
2	關節切開術	Arthrotomy	13	重植	Revision
3	截肢	Amputation	14	修補	Repair
4	關節成形術	Arthroplasty	15	放鬆	Relase
5	半人工關節置換	Bipolar	16	滑膜切開	Synovectomy
6	骨移植	Bone graft	17	死骨切除術	Sequestrectomy
7	減壓術	Decompression	18	骨骼牽引	Skeletal traction
8	清創	Debridement	19	肌腱修補	Tendon repair
9	椎間盤切除	Diskectomy	20	閉鎖性復位 (CR)	Close Reduction
10	椎板切除	Laminectomy	21	全髋關節置換	THR : Total hip replacement
11	切除	Excision	22	全膝關節置換	TKR : Total knee replacement

# 常見術式診斷

編號	中文	英文	編號	中文	英文
23	脫位	Dislocation	34	踝骨	Malleolus
24	遠側	Distal	35	骨髓炎	Osteomyelitis
25	外側	Lateral	36	骨質疏鬆	Osteoporosis
26	內側	Medial	37	蹠骨	Metatarsal
27	近側	Proximal	38	掌骨	Metacarpal
28	肘上	AE : Above elbow	39	髌骨	Patella
29	膝上	AK : Above knee	40	骨盆	Pelvis
30	膝下	BK : Below knee	41	顱骨	Skull
31	肘下	BE : Below elbow	42	肋骨	Rib
32	足踝	Ankle	43	脊椎滑脫	Spondylolisthesis
33	股骨	Femur (Femoral)	44	脊柱側彎	Scoliosis

# 常見術式診斷

編號	中文	英文	編號	中文	英文
45	坐骨神經痛	Sciatica	56	跟骨	Calcaneal
46	皮膚缺損	Skin defect	57	前十字韌帶	ACL:Anterior cruciate ligament
47	脊椎狹窄	Spinal stenosis	58	後十字韌帶	PCL:Posterior cruciate ligament
48	橈尺骨	Radial ulna	59	前臂	Forearm
49	肱骨	Humerus(Humeral)	60	鎖骨	Clavicle
50	肩岬骨	Scapula	61	蜂窩性組織炎	Cellulitis
51	股骨轉子間	ITF: Intertrochanteric	62	類風濕關節炎	RA : Rheumatoid arthritis
52	指骨	Phalanx	63	骨關節炎	OA : Osteoarthritis
53	脛腓骨	Tibia Fibula	64	三角巾	Sling
54	肩峰鎖骨間	A-C joint	65	癒合不良	Nonunion
55	鷹嘴突	Olecranon	66	石膏副木	Splint

# 常見術式診斷

編號	中文	英文	編號	89中文	英文
67	椎間盤脫出	HIVD:Herniated Intervertebral Disc	78	眩暈	Vertigo
68	骨外固定	ESF:External skeletal fixation	79	聲帶結節	Vocal nodule
69	全皮層皮膚移植	FTSG:Full thickness skin graft	80	喉顯微手術	MSL : Microlaryngosurgery
70	半皮層移植	STSG:Split thickness skin graft	81	美尼爾氏症	Meniere' s disease
71	切開引流術	I & D:Incision and drainage	82	扁桃腺炎	Tonsillitis
72	開放性復位固定	ORIF:Open reduction and internalfixtation	83	鼓膜成形術	Tympanoplasty
73	股骨頭缺血性壞死	INFH:Ischemic necrosis of femoral head	84	慢性中耳炎	COM : Chronic otitis media
74	腔隙症候群	Compartment syndrome	85	慢性副鼻竇炎	CPS : Chronic paranasal sinusitis
75	腕隧道症候群	CTS:Carpal tunnel syndrome	86	鼻中膈彎曲	DNS : Deviated nasal septum
76	脂肪栓塞	Fat embolism syndrome	87	顴骨	Zygomatic
77	頭部	Head	88	上頷骨	Maxilla

# 常見術式診斷

編號	中文	英文	編號	中文	英文
89	下頷骨	Mandible	100	黏連性腸阻塞	Adhesion Ileus
90	眼框骨	Orbital	101	總膽管結石	CBD stone
91	鼻骨	Nasal	102	膽囊炎	Cholecystitis
92	額骨	Frontal	103	甲狀腺機能亢進	Hyperthyroidism
93	頸部	Neck	104	腹股溝疝氣	Inguinal hernia
94	肩部	Shoulder	105	內出血	Internal bleeding
95	肘部	Elbow	106	腸阻塞	Intestinal obstruction (Ileus)
96	手部	Hand	107	上腸胃道出血	UGI bleeding
97	闌尾炎	Appendicitis	108	下腸胃道出血	LGI bleeding
98	乳癌	Breast Cancer	109	阻塞性黃疸	Obstructive Jaundice
99	惡性	Malignant	110	穿孔性消化道潰瘍	PPU : Perforation of peptic ulcer

# 常見術式診斷

編號	中文	英文	編號	中文	英文
111	腹膜炎	Peritonitis	122	空腸造口術	Jejunostomy
112	敗血症	Sepsis	123	剖腹探查術	Exp laparotomy
113	靜脈曲張	Varicose veins	124	腹腔鏡檢	Lapascopy
114	臍疝氣	Ventral hernia	125	改良性根除性乳房切除術	MRM : Modified radical mastecton
115	膽結石	Gall stone	126	乳房切除術	Mastectomy
116	痔瘡	Hemorrhoid	127	經皮穿肝膽道引流術	PTCD : Percutaneous transhepatic cholangial drainage
117	乙狀結腸	Sigmoid colon	128	拆線	ROS : Removal of stitches
118	闌尾切除術	Appendectomy	129	急性腎盂腎炎	APN : Acute pyelonephritis
119	膽囊切除術	Cholecystectomy	130	良性前列腺肥大	BPH : Benign prostatic hypertrophy
120	疝氣修補術	Herniorrhaphy	131	急性腎衰竭	ARF : Acute renal failure
121	疝氣成形術	Hernioplasty	132	慢性腎衰竭	CRF : Chronic renal failure

# 常見術式診斷

編號	中文	英文	編號	中文	英文
133	體外震波碎石術	ESWL : Extra-corporal shock wave lithotripsy	144	尿石症	Urolithiasis
134	經皮穿腎廔管成形術	PCN : Percutaneous nephrostomy	145	膀胱鏡檢	Cystoscopy
135	經皮穿腎造口碎石術	PCNL : Percutaneous nephrostomy lithotripsy	146	膀胱造口術	Cystostomy
136	水解電擊碎石術	EHL : Electro-hydrolic lithotripsy	147	膀胱炎	Cystitis
137	靜脈腎盂攝影術	IVP : Intravenous pyelogram	148	副睪丸炎	Epididymitis
138	腎.輸尿管.膀胱X光	(KUB)	149	血尿	Hematuria
139	逆行性腎盂攝影術	RP : Retrograde pyelgraphy	150	陰囊積水	Hydrocele
140	輸尿管腎臟鏡檢	URS : Uretero-reno-scopy	151	尿道狹窄	Urethral stricture
141	前列腺癌	Prostatic Ca	152	前列腺炎	Prostatitis
142	腎結石	Renal stone	153	精索靜脈曲張	Varicocele
143	輸尿管結石	Ureteral stone			

# 常見藥物

藥名劑量	作用
Adalat 10 MG/cap	冠狀血管擴張劑-降血壓
Albumin 20% 50ML/bot	代用血漿(白蛋白)
Amikin 250MG/vail	胺基配醣體
Aminophylline 100MG/tab	支氣管擴張劑-抗氣喘
Aminophylline 2.5%10cc/amp	支氣管擴張劑
Atroven 0.5mg/2ml/pc	支氣管擴張劑-抗氣喘
Anegyn 500MG/100ML/bot	抗生素
Amoxil 250MG/cap	青黴素
Amoxil25MG/cc 60cc/bot	青黴素
Augmentin 875/125)mg/F.C.T	青黴素
Apresoline 10/50MG/tab	抗血壓
Aspegic(stin) 0.9GM/vail	NSAID
Ativan 0.5MG/tab	鎮靜安眠
Ace-CAL 667mg/TAB	磷酸鹽鈣



# 常見藥物

藥名劑量	作用
Baktar 400MG/tab	磺胺藥
Bricanyl 0.5mg/2ml/pc	支氣管擴張劑-抗氣喘
Bain 10mg/1ml/AMP	解除中度到嚴重疼痛
Baclofen 5MG/tab	肌肉鬆弛劑
Buscopan 10/tab20Mmg/amp	抗膽鹼激性藥物
Biofermin 300MG/tab	消化劑/利膽劑
Bisolvon 8MG/tab	痰液溶解劑
Cefmetazole 1000mg/vial	各種感染症
Cefamezine 1000MG/vail	頭孢子類抗生素
Calcium Carbonte 500MG/tab	鈣片
Colchicine 0.5MG/tab	降尿酸
Cephadol 50MG/tab	止暈
Codeine 30MG/tab/amp	鎮咳. 止痛

# 常見藥物

藥名劑量	作用
Cleocin 300MG/vail	抗生素
Ciproxin 200MG/bot 250MG/tab	抗生素
Demerol 50MG/tab/amp	止痛
Dexan 5MG/amp	腎上腺皮質類固醇
Dilatin 100MG/amp/tab	抗癲癇
Dopamine 200MG/5cc/amp	低血壓昇壓
Doxaben 2MG/tab	利尿. 降血壓
Dulcolax 5MG/tab 10MG/supp	瀉劑
Dormicrum 5MG/15MG/amp 7.5MG/amp	安眠藥
Erispan 0.25MG/tab	抗焦慮
Flagyl 250MG/tab	治療念珠菌感染
Folic acid 5MG/tab	葉酸
Fleet enema 118ML/bot	通腸劑

# 常見藥物

藥名劑量	作用
Garamycin 80MG/vail	抗生素
Gascon 50MG/tab	制酸劑. 抗發脹劑
Gasgel 282MG/tab	制酸劑. 抗發脹劑
Gaster 20MG/amp/tab	消化性潰瘍癒合劑
Glucophage 500MG/tab	降血糖藥
Glycerin ball 20ml/ball	通腸藥
Herbesser 30MG/tab	抗狹心症藥物
Haldol 5MG/tab/amp	鎮靜安眠
Heparin 5000IU/bot	抗凝血
Inderal 10MG/tab	抑制心搏過速
Keflor 250MG/cap	頭孢子類抗生素
Kenalog 5GM/tube	口腔潰瘍用藥

# 常見藥物

藥名劑量	作用
Keto 30MG/amp/cap	止痛
Lasix 20MG/amp 40MG/tab	排鉀利尿劑
Maniton 20% 300ML/bot	利尿劑-降顱內壓
Mopride 5MG/tab	腸胃藥
Mgo 250MG/tab	軟便劑
Morphine 10mg/tab/amp	止痛
Norvasc 5MG/tab	降血壓
Novamine 5MG/amp/tab	減輕噁心嘔吐
Plendil 5MG/tab	降血壓
Postaphylline 250MG/cap/vail	青黴素
Ponstan 250MG/cap	NSAID
Primprean 3.84MG/tab 10MG/amp	消化. 止吐

# 常見藥物

藥名劑量	作用
Scanol 500MG/tab	解熱鎮痛
Solu-cortef 100MG/vail	類固醇製劑
Strocain 224MG/tab	制酸劑
Transamin 250MG/cap/amp	止血劑
Ulcerin 5MG/tab	制酸劑
Urecholine 10MG/tab	治療急性尿渚留
Unasyn 3.0GM/vail	複方青黴素
Valium 2MG/tab 10MG/amp	抗焦慮
Vancomycin 500MG/vail	抗生素
Vena 30MG/amp 50MG/cap	抗組織胺
Xanax 0.5MG/tab	抗焦慮
Zyloric 100MG/tab	降尿酸
Zinacef 750MG/vail	抗生素

# 常見技術

生命徵象測量	肌肉注射	術前皮膚準備
口服給藥	輸血	小量灌腸
各類檢體收集	留置/單次導尿	冰枕使用
靜脈點滴加藥	導尿管護理	冷敷、熱敷
拆除靜脈留置針	傷口換藥	胰島素注射
更換點滴管路	氧氣治療	灌食
大量點滴更換	肛門栓劑給藥	牽引
血糖測驗	CPM	骨釘護理

## 檢查

- C.X.R
- EKG
- KUB
- Abd echo
- MRI
- EMG
- Abd/Brain CT
- ERCP
- IVP
- PCNL

## 檢驗

- 血液：
  - (1)CBC/DC 紫頭試管 3 CC
  - (2)生化抽血：SMA 綠頭或黃頭試管3-5 CC
- 尿液：Urine Routine  
(透明試管)  
Urine Culture  
(透明培養瓶)
- 細菌培養：傷口、痰液
- ABG
- 備血

# 實習時段作業內容

時間	工作內容
07：45～08：00	<ol style="list-style-type: none"><li>1. 檢閱照護病人資料，瞭解病人護理重點（上NIS統）</li><li>2. 檢視行動護理車物料與工具完整性</li></ol>
08：00～08：20	<ol style="list-style-type: none"><li>1. 參與病房大交班及特殊事件報告。</li><li>2. 病人情況交班及巡視病房。</li></ol>
08：20～09：30	<ol style="list-style-type: none"><li>1. 核對醫囑後，執行9：00治療（口服藥、針劑及大量點滴準備、藥物與疾病之相關護理指導）</li><li>2. 測量病人生命徵象。</li><li>3. 各項治療及檢查的準備：備妥病歷及完成檢查前護理</li><li>4. 跟醫師查房並記錄重點。</li></ol>
09：30～11：30	<ol style="list-style-type: none"><li>1. check order並執行order，協助辦理出院。</li><li>2. 觀察及注意病人傷口是否已換藥、紗布有無滲濕。</li><li>3. 觀察引流管及管路是否在正確位置及有無移除或滑脫。</li><li>4. 追蹤上午各項檢查是否完成。</li><li>5. 完成護理紀錄：<ol style="list-style-type: none"><li>（1）護理記錄：包括病人問題的評值及特殊狀況的敘述</li><li>（2）輸入生命徵象。</li></ol></li></ol>



# 實習時段作業內容

時間	工作內容
11：30～13：00	<ol style="list-style-type: none"><li>1. 視線上狀況調配用餐時間</li><li>2. 執行治療12：00及13：00治療（口服藥、針劑、藥物與疾病之相關護理指導。）</li><li>3. 執行各項治療。</li><li>4. 測量病人生命徵象。</li><li>5. 輸入生命徵象。</li></ol>
13：30～15：00	<ol style="list-style-type: none"><li>1. 追蹤各項檢查是否完成及報告黏貼。</li><li>2. UD藥車回病房後核對所照護病人的藥物：依照病人醫囑核對藥單藥物，若有缺藥立即反應給學姊。</li></ol>
15：00～16：00	<ol style="list-style-type: none"><li>1. 15：00紀錄輸入及輸出量，若有異常通知學姊。</li><li>2. 準備交班：查檢病歷是否處理完整，並自我檢視交班內容是否有未完成事項，查看Cardex準備交班。</li><li>3. 環境整理：用物清潔、整理及歸位。</li><li>4. 16：00準時交班。</li></ol>

# 病房工作常規

1. 單位使用顛溫槍測量體溫，血壓測量使用電子血壓計
2. 醫囑為手寫醫囑、臨床路徑；護理記錄採焦點護理記錄法
3. 執行各項治療前，皆須進行病人辨識，詢問病人姓名、出生年月日或身分證號碼至少兩項，確認病人身份正確
4. 各病室內、病房走廊、住院需知手冊皆有提供病人權利與義務相關文宣及海報，供病人及家屬參閱
5. 靜脈留置針頭及輸液套每三天更換一次，IV bag 上貼彩紅數字貼紙
6. 入院護理：量身高、體重、體溫、脈搏、呼吸、血壓、戴手圈、環境介紹、告知住院外出請假規範、填寫入院護理評估單、填寫高危險跌倒評估單、書寫入院護理記錄、完成病歷、床頭卡。

## 7. 出院護理：

- (1) 確認醫囑與藥單及回診。
- (2) 檢查藥盒，完成退藥，剩藥帶回的藥物挑出來註明使用方法(頻率、藥名、劑量、注意事項)。
- (3) 書記辦好出院時即通知家屬辦出院，並作出院衛教後出院。
- (4) 查看個案身上之靜脈留置針是否已拔除，並將手圈取下，同時提醒家屬將用物帶回。
- (5) 完成出院病歷
- (6) 助理員拆除單位之被單丟污衣桶(鋪床)，床邊用物丟棄。
- (7) 環管人員擦拭單位(清床)。

# 實習注意事項

1. 服裝儀容：穿著實習制服、白色護士鞋及白色短襪，配戴實習證。頭髮須整潔、長髮過肩請盤起、瀏海勿遮住眼睛。指甲剪短、保持乾淨
2. 遲到與請假依學校規定辦理，並依情形斟酌扣實習成績
3. 實習期間勿隨意請假，若實習當天無法準時到達或欲請假，請在上班前親自以電話告知護理長或當班組長
4. 執行所有治療均須有醫囑，且須與preceptor確認醫囑後才可執行，護生不可接口頭醫囑
5. 備藥前需了解藥物作用機轉、副作用、注意事項，並瞭解個案用藥原因。給藥時嚴格遵守三讀七對原則，並且先與preceptor核對，給藥由preceptor與護生一起到病人單位給藥。
6. 執行的技術須在preceptor的督導下執行。

# 實習注意事項

7. 維護病人的安全，隨時將床欄拉起，避免讓病人跌落床下。
8. 護理記錄先打草稿，經preceptor指導後再輸入。
9. 注意病人隱私，嚴禁隨意在護理站大聲談論病人病況或行為。
10. 若身體不適可先向preceptor報備，將視情況協助就醫或暫時休息。
11. 注意禮節，態度莊重，做事謹慎，說話音量放低，對個案要有責任心多探視個案，治療時須陪伴在旁，多主動學習，若有任何問題隨時向pre-ceptor反應，勿擅自處理。
12. 不可將病歷相關資料帶出護理站，copy文件須經護理長同意才可copy，嚴禁自行copy病歷或護理記錄。
13. 若送病人檢查等需要離開單位，事前需向preceptor報告，返回並告訴preceptor。

## 臨床教學



## 課室教學



## 東元綜合醫院 7F 團體衛教活動成果

日期	107年04月18日	主講者	陳姚伶、鄭潔萍、 仁德護專學生
主題	預防跌倒		
地點	大電梯旁		
			
			



# 重度級急救責任醫院



主旨：公告103年度醫院緊急醫療能力分級評定結果名單。  
依據：緊急醫療救護法第38條。  
公告事項：

- 一、長庚醫療財團法人基隆長庚紀念醫院、東元綜合醫院、戴德森醫療財團法人嘉義基督教醫院、佛教慈濟醫療財團法人大林慈濟醫院等4家醫院，評定為重度級急救責任醫院，有效期自公告日起至107年12月31日。
- 二、國立臺灣大學醫學院附設醫院新竹分院，評定為中度級急救責任醫院及具備急性腦中風、急性冠心症、重大外傷重度級能力，有效期自公告日起至107年12月31日。
- 三、澄清綜合醫院中港分院，評定為中度級急救責任醫院及具備急性腦中風、急性冠心症重度級能力，有效期自公告日起至107年12月31日。
- 四、財團法人馬偕紀念醫院新竹分院，評定為中度級急救責任醫院及具備急性腦中風、高危險妊娠孕產婦及新生兒（含早產兒）重度級能力，有效期自公告日起至107年12月31日。
- 五、國立陽明大學附設醫院、天主教中華聖母修女會醫療財團法人天主教聖馬爾定醫院、馬偕紀念醫院台東分院等3家醫院，評

錄人員：陳怡帆

第 1 頁 共 3 頁

- 因應通過重度級急救責任醫院，單位人員每年至少需參加外傷課程8小時

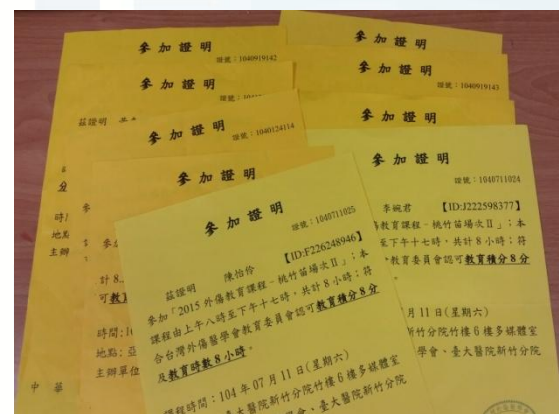



# 單位相關防護配備-口罩

## 宣導如何正確戴口罩

### 外科口罩



防水層（有色面）朝外



拉開口罩皺摺



壓緊鼻樑上方金屬條



確認完整覆蓋口鼻

# 單位相關防護配備-速乾洗手液

※病房以下區域均設有速乾洗手液，可供人員就近使用

行動護理車上



電梯前



各病室病床旁



急救車上



換藥車上



# 單位相關防護配備-隔離衣

全身防護配備

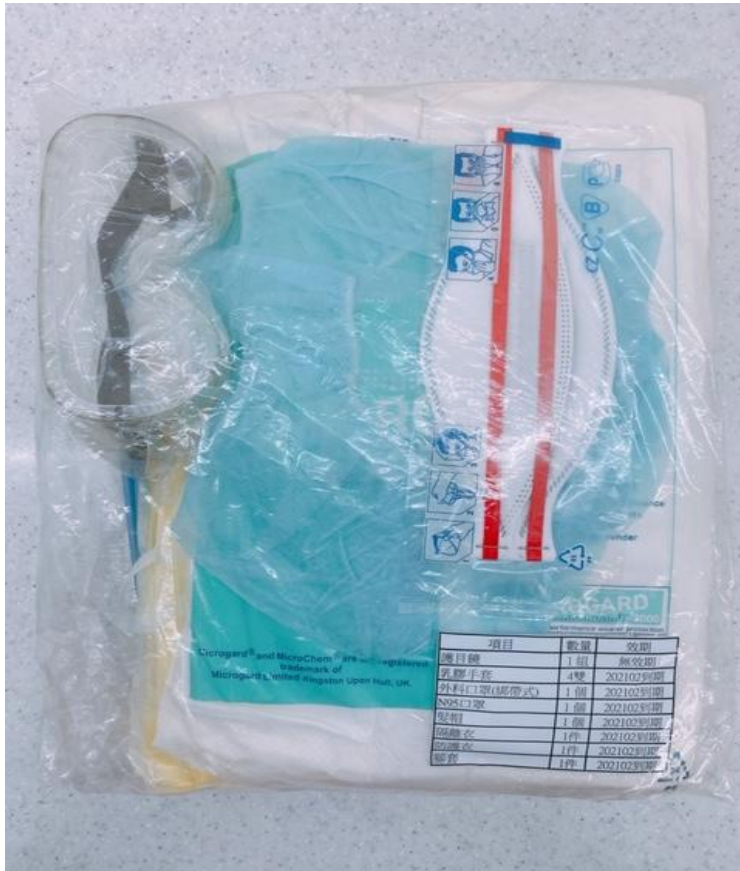

全面採用安全針具及輸液套



## 腳踏式洗手設備



## 正確洗手步驟提醒



## 感謝聆聽 敬請指教



© Can Stock Photo - csp13518723



© Can Stock Photo - csp21526009